Gungeon Heroes

탄막의 폭주

Lee Yeong-Jae.

목차

1. 게임 개요 3
1.1. 게임 목표 4
1.2. 기획 의도 4
1.3. 레퍼런스 게임 4
2. 게임플레이 5
2.1. 원페이지 기획 5
2.2. 코어 메카닉스 6
2.3. 전투 시스템 7
2.3.1. 전투 구조 7
2.3.2. 전투 방식 7
3. 게임 메카닉스 8
3.1. 캐릭터 8
3.1.1. 캐릭터 스텟 및 그로잉 8
3.2. 스킬 8
3.3. 아이템 8
3.4. 몬스터 8
4. 스토리 및 설정 8
4.1. 스토리 8
4.2. 캐릭터 설정 9
5. 레벨 디자인 9
6. 게임 인터페이스 10
7. 시스템 요구 사항 11

1. 게임 개요

Gungeon Heroes	
장르	2D, 액션 어드벤처, 로그라이트, 수집형 RPG
카메라	탑뷰
플렛폼&플레이모드	Window/Android/iOS, 싱글플레이
등급	15 세 이상 이용가
엔진	언리얼

1.1. 게임 목표

플레이어는 스테이지마다 목표를 향해 나아가며 방해하는 몬스터를 퇴치한다. 몬스터의 퇴치, 스테이지 내 오브젝트, 이벤트 NPC와의 대화를 통해 보상을 획득할 수 있고, 게임 내 자원을 통해 캐릭터를 강화하여 최종 스테이지까지 도달한다.

1.2. 기획 의도

- 귀여운 미소녀 캐릭터와 하드한 로그라이크 슈팅의 결합
- "감정"을 세계를 구성하는 에너지이자 전투 시스템을 규정하는 핵심 메커니즘으로 만듦
- 반복 플레이를 서사적으로도 납득 가능한 구조로 만듦
- "쉬운 조작, 깊은 선택" 구조를 지향
- 캐릭터 수집의 이유를 전투 정체성과 연결
- "전쟁이 없던 세계에서 처음 태어난 전투"라는 차별화
- 라이브 서비스에 적합한 세계관 확장성 확보

1.3. 레퍼런스 게임

2. 게임플레이

2.1. 원페이지 기획

2.2. 코어 메카닉스

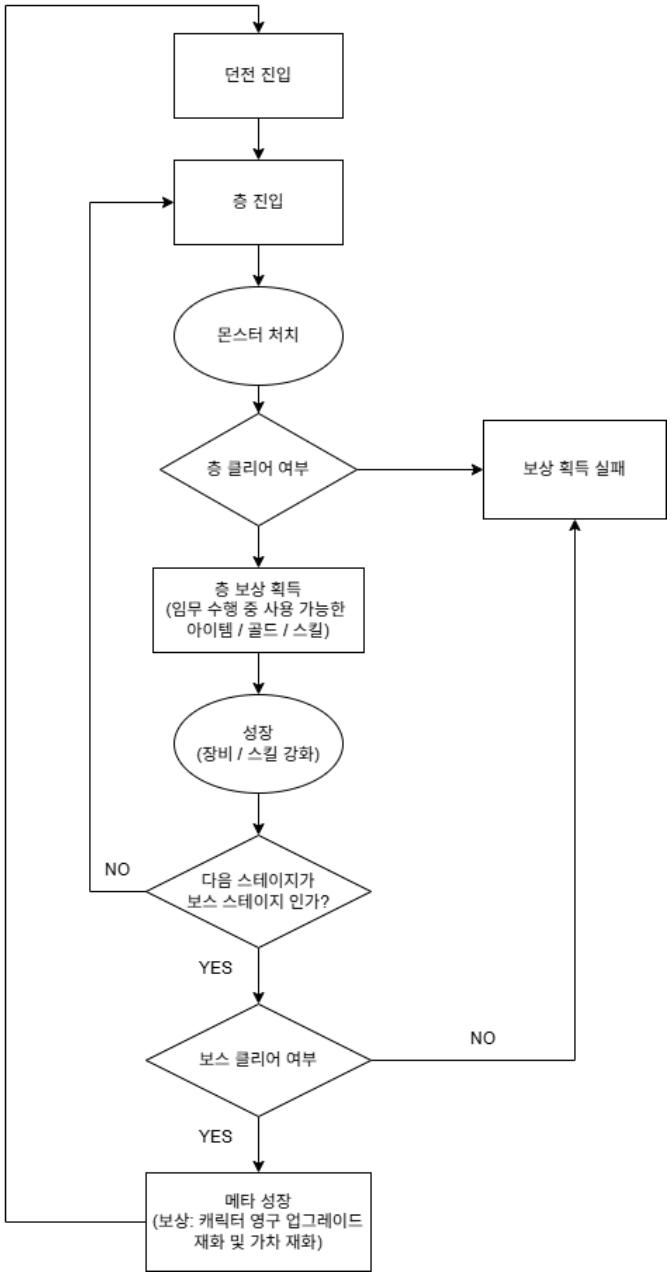
던전 진입
층 진입
몬스터 처치
층 클리어 여부
보상 획득 실패
층 보상 획득
(임무 수행 중 사용 가능한
아이템 / 골드 / 스킬)
성장
(장비 / 스킬 강화)
NO
다음 스테이지가
보스 스테이지 인가?
YES
보스 클리어 여부
NO
YES
메타 성장
(보상: 캐릭터 영구 업그레이드
재화 및 가차 재화)

2.3. 전투 시스템

2.3.1. 전투 구조

- 비전투 상태

1. 맵 탐색 및 적 탐지
2. 전투 트리거 기반 자동 진입

- 전투 상태

1. 캐릭터 이동 + 공격 + 스킬 사용 동시 수행
2. 적들은 AI 패턴을 기반으로 공격 진행

- 종료 상태

1. 층 클리어 시 임무 수행 중 사용 가능한 보상 획득
2. 다음 층 이동

2.3.2. 전투 방식

- 탑다운 슈팅 기반 액션 RPG
- 자동 타겟팅 + 수동 회피
- 실시간 입력 기반 전투 (Non-Turn)
- 1명의 메인 캐릭터와 2명의 서브 캐릭터 총 3인 파티

요소	설명
이동	8방향 이동 가능
공격	자동 공격
회피	키 입력을 활용한 수동 컨트롤 (핵심)
스킬	쿨타임 기반

3. 게임 메카닉스

3.1. 캐릭터

3.1.1. 캐릭터 스텟 및 그로잉

캐릭터는 감정 기반 전투 시스템에 맞춰 설계되며, 기본 스탯과 전투 중 성장 요소로 구성된다.

스탯	설명
HP	체력
ATK	공격력
DEF	방어력
SPD	이동 속도
CRIT	치명타 확률
RESONANCE	공명 수치

3.2. 스킬

3.3. 아이템

3.4. 몬스터

4. 스토리 및 설정

4.1. 스토리

아주 오래전, 이 세계에는 "전쟁"이라는 개념이 존재하지 않았다. 하지만 인간은 서로를 이해하지 못했고, 감정은 점점 쌓여갔다. 분노, 두려움, 슬픔, 갈망이 감정들은 사라지지 않고 세상 어딘가에 축적되기 시작했다. 그 감정은 형태를 갖게 되었고, 그것은 "탄환(Bullet)"이라는 물질로 변환되었다. 인류는 이 현상을 제어하기 위해 하나의 거대한 시스템을 만들었고, 그것을 "Gungeon Core"라 칭했다. 이 시스템은 감정을 저장하고 안정화하는 장치로서, 모든 탄환의 근원이 되며 세계의 균형을 유지하는 핵이다. 또한 모든 인간의 감정을 흡수하고, 이를 탄환으로 변환하여 이 세계의 에너지원으로 재분배하는 시스템이었다. 이 시기까지 탄환은 단순한 에너지원일 뿐, 전투를 위한 수단으로 사용되지 않았다. 세계는 안정되어 있었고, 전쟁이라는 개념 또한 존재하지 않았다. 그러나 어느 날, Gungeon Core 내부에서 이상 신호가 발생했다. 감정을 저장하던 시스템이 한계를 넘어서며 붕괴했고, 축적되어 있던 감정들이 한꺼번에 방출되기 시작했다. 이 과정에서 Core는 과부하 상태에 빠졌고, 감정을 더 이상 하나의 흐름으로 처리하지 못하게 되었다. 결국 Core는 자신을 스스로 보호하기 위해 감정들을 분리하고 격리하기 시작했다. 그 결과, 서로 다른 감정들이 뒤섞이지 않도록 공간 자체를 나누어 구조화하게 되었고, 현실 세계는 감정의 성질에 따라 층 구조로 재편성되었다. 각 층은 특정 감정이 지배하는 공간이며, 그 안에서는 해당 감정이 왜곡된 형태로 구현된다. 이 사건은 훗날 "탄막의 폭주" 사건이라 불리게 되었다. 사건 이후, 세계는 완전히 변해버렸다. Gungeon Core에서 넘쳐난 탄환들은 서로 뒤엉켜 하나의 의지를 가진 존재로 변화하기 시작했다. 그들은 스스로를 "Bullet Legion"이라 칭했다. Bullet Legion은 왜곡된 감정의 집합체로서 자아가 붕괴한 존재이며, 반복적인 공격 패턴을 보이고 감정에 따라 형태가 변환되는 특징을 가진다. 그리고 이들을 이끄는 수장인 "Legion"의 정체는, 과거의 인간 혹은 감정의 기억이 응집된 존재로 추측되고 있다. 이전까지 전투의 개념이 없었던 인류는 이 위협에 대응하기 위해 처음으로 탄환을 무기로 활용하기 시작했다. 인간은 탄환을 제어하고 발사하기 위한 장치를 개발했고, 그것이 바로 "무기(Weapon)"의 시작이었다. Gungeon Core의 영향 아래, 이 무기들은 점차 진화하기 시작했고, 일부는 자율적인 판단 능력을 갖추게 되며 자아를 지닌 존재로 변화하였다. 그리고 이 자아를 지닌 무기들은 인간과 서로 연결되기 시작했다. 이 과정에서 탄생한 존재가 바로 "Heroes"이다. Heroes는 인간과 무기가 서로 공명하여 하나의 존재로 재구성된 형태이며, 단순한 인간도, 단순한 무기도 아닌 새로운 자아를 가진 존재

이다. 이들은 감정과 탄환을 다루는 능력을 지니며, 무기와의 공명을 통해 전투 능력을 극대화한다. 감정이 강해질수록 더 강한 힘을 발휘하지만, 동시에 폭주의 위험 또한 함께 증가한다. 현재도 세계는 계속 붕괴하고 있으며, 각 층은 점점 더 깊어지고 확장되고 있고, "Heroes"는 점점 줄어들고 있다. 세계는 지금 선택의 기로에 서 있다. 모든 감정을 제거하여 안정된 세계를 택할 것인가, 그 대신 인간성을 상실하게 될 것인가. 혹은 감정을 유지한 채, 이 혼돈 속에서 살아갈 것인가. "Heroes"를 이끄는 존재, "Commander"인 나는 이 사태를 해결하기 위해 그들을 지휘하고 있다. 각 층을 공략하여 "Bullet Legion"의 샘플을 확보하고, "Gungeon Core"를 정상화하는 것이 나의 목표다. 이 싸움은 단순한 전투가 아니다. 이것은 인간의 감정을 지킬 것인가, 아니면 버릴 것인가에 대한 선택의 싸움이다.

4.2. 캐릭터 설정

5. 레벨 디자인

이 섹션은 게임의 레벨에 중점을 둡니다. 각 레벨에는 시놉시스, 소개 자료, 목표 및 레벨 세부 정보가 포함됩니다. 선형 게임의 경우 각 레벨의 지도, 플레이터의 경로 및 마주칠 대상을 물리적으로 설명해야 합니다.

비선형 게임에서 이 섹션은 power-up, 무기 업그레이드 등에 대한 정보를 포함하여 플레이어 캐릭터의 레벨 업 시스템에 중점을 둡니다. 순서도를 사용하여 이 진행 상황을 표시하는 것이 가장 좋습니다.

또한 이 섹션에서 레벨 업 훈련 수준 또는 튜토리얼이 어떻게 작동하는지 설명해야 합니다.

6. 게임 인터페이스

게임 인터페이스는 다양한 경우에 플레이어가 화면에서 보게 되는 것입니다. 모든 게임의 시각 시스템에는 HUD 가 포함될 수 있습니다. HUD 가 무엇을 보여줄지, 어디에 놓을지, 글꼴, 아이콘 및 애니메이션이 어떤 모습일지 설명해야 합니다.

또한 다양한 경우에 어떤 메뉴가 표시되는지, 카메라 모델과 각도는 어떻게 되는지 설명해야 합니다.

또한 게임의 제어 시스템을 설명해야 합니다. 여기에는 플레이어가 게임을 제어하는 방법, 어떤 명령이 있을 것인지, 버튼이 어떻게 작동하는지에 대한 정보가 포함됩니다.

마지막으로 포함될 모든 오디오, 음악 및 음향 효과를 나열하는 것이 중요합니다. 또한 도움말 시스템이 있는 경우 플레이어를 지원하는 방법을 설명해야 합니다.

7. 시스템 요구 사항

Windows		
운영체제	Windows 10(64-bit)	Windows 11
CPU	Intel Core™ i5 2500 AMD A10 5800K	Intel Core™ i5 8400 AMD RYZEN 5 1400
RAM	8 GB	12 GB
GPU	GeForce GTX 750 Radeon R7 260X	GeForce GTX 1060 Radeon RX 580
설치 공간	12 GB	
API	DX11	
Android		
운영체제	Android 9	Android 13
프로세서	스냅드래곤 675	스냅드래곤 865+ 엑시노스 2100 스냅드래곤 6 Gen 4
메모리	4 GB	8 GB
설치 공간	12 GB	
iOS		
운영체제	iOS 13	iOS 18
모델	iPhone 11	iPhone 14
메모리	4 GB	6 GB
설치 공간	12 GB	